

Diagnose

Algemeen

Er is geen eenvoudige (bloed-)test waarmee de diagnose MS kan worden gesteld. Daarom luistert de neuroloog naar het klachtenpatroon van de patiënt en doet hij een lichamelijk onderzoek. Het lastige van de diagnose MS is dat er veel verschijnselen zijn, zoals bijvoorbeeld wazig zien, tintelingen, duizelingen of moeheid, die ook bij andere ziekten voorkomen.

MRI

Als de neuroloog de diagnose MS vermoedt, zal hij/zij meestal een MRI-scan ('magnetic resonance imaging') van de hersenen en/of het ruggenmerg laten maken. Als er sprake is van MS, kunnen hierop afwijkingen te zien zijn. Het beoordelen van deze MRI-scans moet zorgvuldig gebeuren. Er zijn ziekten die ongeveer gelijksoortige afwijkingen op de scans veroorzaken als MS.

MRI scans

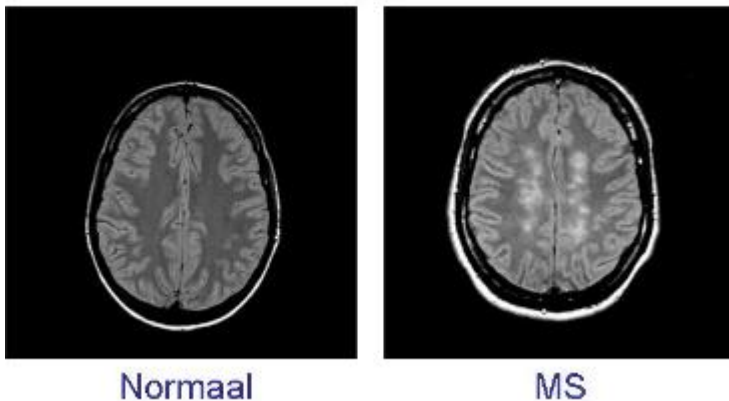

Bij de onderstaande MRI-scan is een aantal afwijkingen te zien (pijlen). De rechter afbeelding is gemaakt na contrastinjectie. Je ziet ook hier veel afwijkingen "aankleuren" (contrastvloeistof opnemen). Dit zijn actieve ontstekingen.

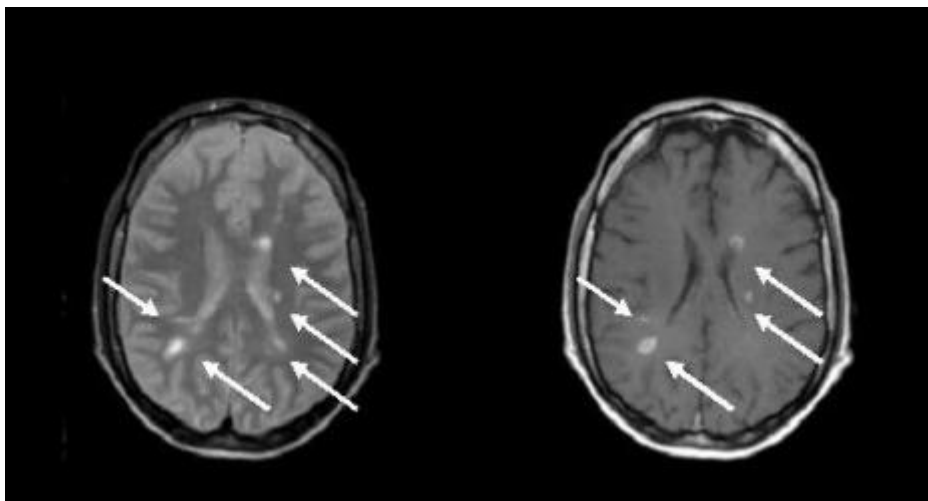

Ruggenprik

Door gegevens van het klachtenpatroon, het lichamelijk onderzoek en het MRI-onderzoek te combineren lukt het de diagnose MS betrouwbaar te stellen. Soms is het beeld nog niet duidelijk en is het nodig een 'ruggenprik' of 'lumbaal punctie' te doen. Hierbij wordt een kleine hoeveelheid vocht dat zich rond de hersenen en het ruggenmerg bevindt via een dunne naald onder uit de rug afgenomen. In het laboratorium wordt vervolgens onderzocht of er bepaalde ontstekingswitten aanwezig zijn, die wijzen op MS, of dat er misschien iets anders aan de hand is.

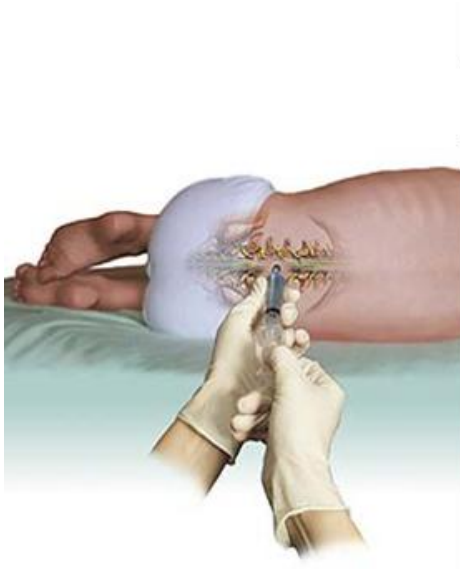

Aanvullend onderzoek

Soms is het nodig om nog meer onderzoek te verrichten, zoals bijvoorbeeld bloedonderzoek. Dit is nodig om er zo zeker mogelijk van te zijn dat er geen andere ziekten over het hoofd worden gezien.

Criteria

Om de diagnose betrouwbaar te stellen zijn er internationale criteria voor de diagnose MS opgesteld. De criteria zijn vernoemd naar een Britse neuroloog McDonald, die een grote rol heeft gespeeld bij het opstellen van de criteria.

Second opinion

Het stellen van de diagnose MS is lastig en heeft grote gevolgen voor de patiënt. Veel neurologen stellen aan hun patiënten voor om een zogenaamde 'second opinion' of tweede mening te vragen aan een andere neuroloog. Vaak is dit een neuroloog met speciale ervaring in het stellen van de diagnose MS. Dit is echter niet bij alle patiënten nodig.